

Rutes de la biodiversitat

Rutas de la biodiversidad
Biodiversity routes



POLLENÇA

gram



R8 - La Gola

Perfil / Perfil / Profile

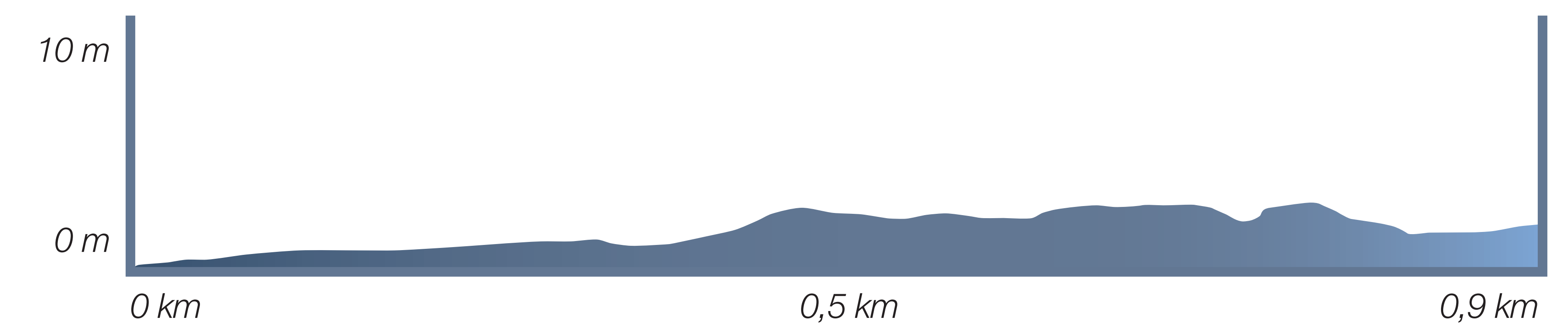

Grau de dificultat

Grado de dificultad
Grade of difficulty

Molt fàcil ○
Fàcil ○○
Moderat ○○○
Difícil ○○○○
Molt difícil ○○○○○

Desnivell acumulat

Desnivel acumulado
Difference in height

▲ 3 metres
▼ 3 metres

Distància del recorregut 0,9 km

Distancia del recorrido
Distance travelled

Temps estimat

Tiempo estimado
Estimated time



20 min

Recomanacions / Recomendaciones / Recommendations



Es recomana dur prismàtics per observar la fauna i el paisatge.

Binoculars are recommended to observe fauna and landscape

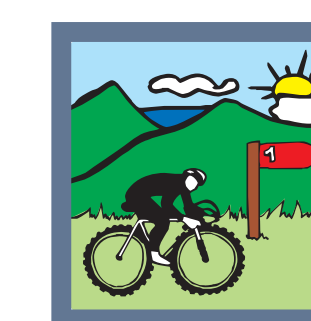

Circuleu sempre pels camins indicats i no agafeu drecceres

Follow the indicated paths and don't take shortcuts



No deixeu cap rastre del vostre pas: no llençeu brutor ni encengueu foc

Don't leave traces behind you: don't leave litter and don't light fires



Respecteu la flora, la fauna i tot els elements naturals

Respect flora, fauna and all natural elements



Respecteu les propietats privades i les persones

Respect private property and individuals

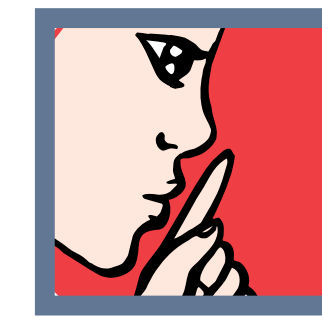

Feu silenci, tant al medi natural com dins els pobles

Do not make noise in the natural environment or in the villages

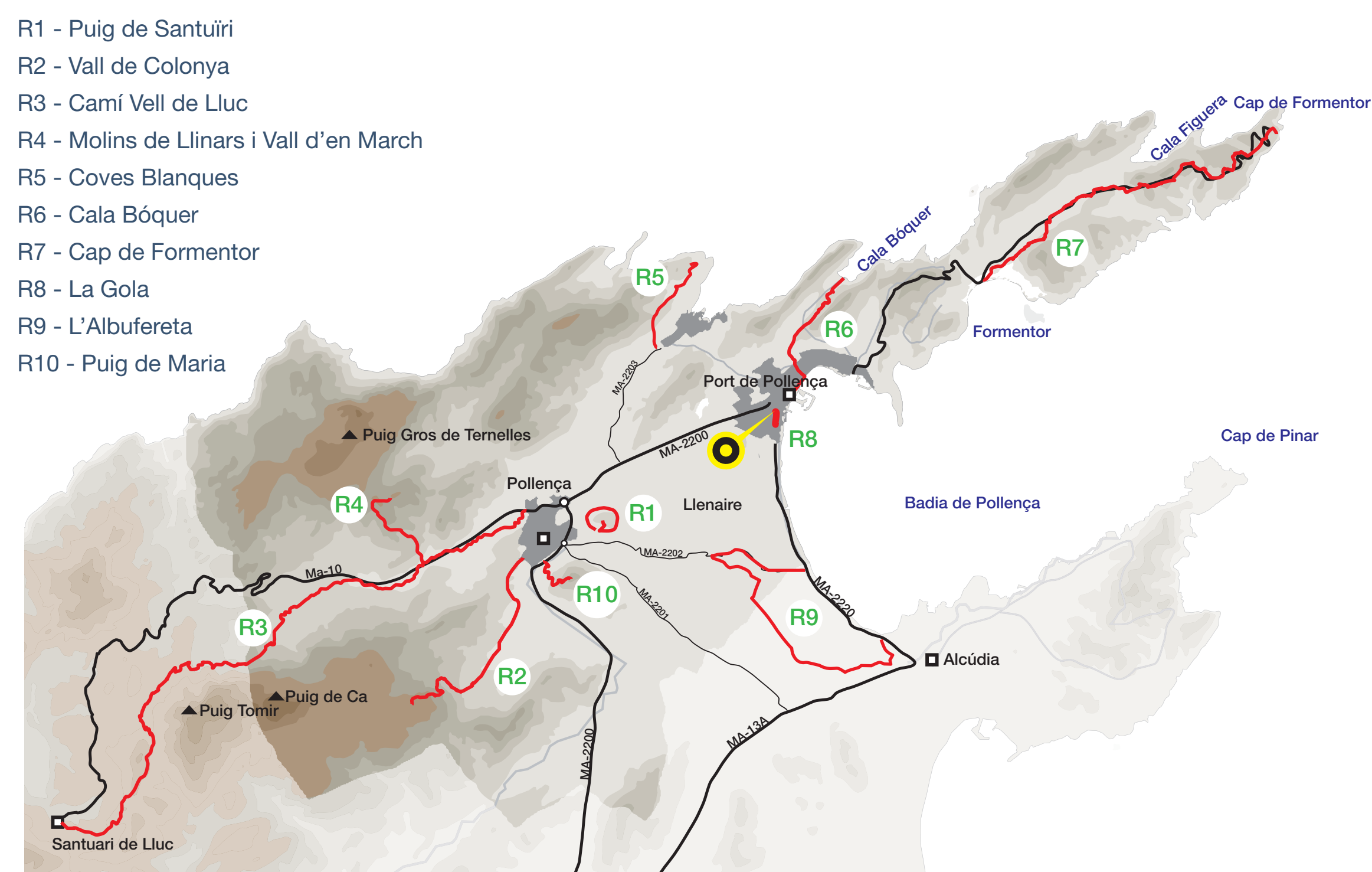

Descripció / Descripción / Description



Galls (Serapias inqual)

La Gola és una petita zona humida situada a la desembocadura dels torrents de Siler i Gotmar. Aquesta, ates que és ampla i deprimida, facilita l'entrada i l'acumulació d'aigua salada procedent de la mar.

Gairebé la meitat de l'àrea de la Gola està coberta per aigua, constitueixen la resta de la superfície una zona inundable i una zona plana de garriga i prat. La ruta segueix un camí ben senyalitzat que voreja la zona inundada.

La Gola havia estat tradicionalment un lloc de pesca per a la gent del Port de Pollença, fins que es va degradar el seu entorn i el seu aspecte era el d'una bassa contaminada. El 2007 s'iniciaren els tràmits per a la seva recuperació, que acabaren el 2010 amb l'obertura del primer Centre de Turisme Ornitològic (CTO) de les Illes Balears.

Al centre hi ha una exposició permanent en la qual s'assenyalen algunes de les zones més destacades per a l'observació d'aus a Mallorca, panells amb informació sobre els parcs naturals i finques públiques, i també guies i llibres de consulta.

Des del CTO es promocionen les activitats relacionades amb l'ornitologia, i es poden concertar visites a l'exposició per a grups i escoles.

El CTO està obert d'abril a novembre, cada dia de les 9.00 a les 14.00 h i de les 17.00 a les 20.00 h, i de 9.00 a 17.00 h de desembre a març.

The Gola is a small humid area located in the mouth of the Siler and Gotmar rushing streams. This area, as it is wide and depressed, facilitates the entrance and accumulation of salted water proceeding from the sea.

More or less half of the area of the Gola is covered by water, a flooded area and a plain area of garigue and meadow make up the rest of the surface. The route follows a well signposted path which goes round the flooded area.

The Gola had been traditionally a fishing place for the local people in Port de Pollença, until the environs became degraded and its aspect was like that of a contaminated pond. In 2007 the formalities for its recovery started and finished in 2010 with the opening of the first Ornithological Tourism Centre (OTC) of the Balearic Islands.

There is a permanent exhibition in the centre where some of the most important areas for birds' observation in Mallorca are marked, information about natural parks and public properties, and guides and reference books too.

From the Centre (OTC), activities related with ornithology are promoted, and you can ask for appointments for groups and schools to visit the exhibition.

The OTC opens everyday from April to November from 9.00 to 14.00 h, and from 17.00 to 20.00 h, and from 9.00 to 17.00 from December to March.

Flora i fauna / Flora y fauna / Flora and fauna



Lisses (Mugil cephalus)

En lo referente a flora, en la zona húmeda encontramos especies como la salicornia (Salicornia sp.), la verdolaga marina (Halimione portulacoides), el junco manso (Juncus acutus), el junco agrupado (Scirpus holoschoenus), la carla (Arundo donax) o el tamarell (Tamarix sp.).

En la zona de prats y garriga hay especies arbustivas como la mata (Pistacia lentiscus), la jara blanca (Cistus albidus) y el jarguazo (Cistus monspeliensis), el laberlargo u olivella (Phillyrea angustifolia) y también árboles como el aladierno (Rhamnus alaternus) y algunos acedeches (Olea europaea var. sylvestris).

Dentro del pinar (Pinus halepensis) se encuentran mezcladas varias de las especies antes mencionadas, también alguna murta (Myrtus communis) y algún algarrobo (Ceratonia siliqua).

Como en todas las zonas húmedas, el mayor atractivo de la Gola es la avifauna que se puede observar. Esta puede ser abundante en algunas épocas del año y a veces nos da pequeñas sorpresas.

No obstante, hasta ahora cerca de 65 especies de aves han sido observadas en algún momento en esta zona húmeda rodeada de suelo urbano.

Pel que fa a flora, a la zona humida hi trobem espècies com la salicornia (Salicornia sp.), la verdolaga marina (Halimione portulacoides), el jonc mans (Juncus acutus), el jonc boval (Scirpus holoschoenus), la canya (Arundo donax) o el tamarell (Tamarix sp.).

A la zona de prats i garriga hi ha espècies arbustives com la mata (Pistacia lentiscus), l'estepa blanca (Cistus albidus) i l'estepa llimonenca (Cistus monspeliensis), l'aladern de fulla estreta (Phillyrea angustifolia) i també arbres com el llam-púdol (Rhamnus alaternus) i alguns ullastres (Olea europaea var. sylvestris).

Dins el pinar (Pinus halepensis) es troben mesclades varies de les espècies abans mencionades, també alguna murta (Myrtus communis) i algun garrover (Ceratonia siliqua).

Com a totes les zones humides, el major atractiu de la Gola és l'avifauna que s'hi pot observar. Aquesta pot ser abundant en algunes èpoques de l'any i a vegades ens dóna petites sorpreses.

El colliverd (Anas platyrhynchos), la gallineta d'aigua (Gallinula chloropus) i l'agró blanc (Egretta garzetta) s'observen de manera freqüent, però també el busqueret capnegre (Sylvia melanocephala), el galfrat (Sternus sternus), la merlera (Turdus merula), el trencapinyons (Loxia curvirostra), el xàtxero groc (Motacilla flava) o el tudó (Columba palumbus) es poden veure fent la ruta.

No obstant això, fins ara prop de 65 espècies d'aus han estat observades en algun moment en aquesta zona humida envoltada de sòl urbà.

També es poden veure a la Gola altres grups com els peixos i els artròpodes. La lissa (Chelon labrosus), el llop (Dicentrarchus labrax) o l'anguila (Anguilla anguilla) conformen l'ictiofauna habitual del parc. Varies espècies de papallones, libèl·lules, abelles, mosques i escarabats també han estat identificades.

As to the flora, in the humid area we find species like the glasswort, pickleweed, or marsh samphire (Salicornia sp.), the sea purslane (Halimione portulacoides), spry rush, sharp rush or sharp-pointed rush (Juncus acutus), another rush type (Scirpus holoschoenus), the giant cane (Arundo donax) or tamarisk or salt cedar (Tamarix sp.).

In the fields and garigue there are tree-like species like the small tree of the pistachio (Pistacia lentiscus), the rockrose (Cistus albidus) and the Montpellier cistus (Cistus monspeliensis), narrow leaf mock-privets (Phillyrea angustifolia) and also trees like the Italian buckthorn or Mediterranean buckthorn (Rhamnus alaternus) and some olives (Olea europaea var. sylvestris).

Inside the pine wood (Pinus halepensis) there are several of the species before mentioned, some myrtle (Myrtus communis) and some carob tree (Ceratonia siliqua).

Like in all humid areas, what is most attractive in la Gola is the birds' fauna that can be observed. This can be abundant in some seasons and it can sometimes give us some nice little surprises.

The mallard (Anas platyrhynchos), the common moorhen (Gallinula chloropus) and the little egret (Egretta garzetta) are observed frequently, but also the Sardinian warbler (Sylvia melanocephala), the European sem or just Serrin (Sternus sternus), the common blackbird (Turdus merula), the red crossbill (Loxia curvirostra), the yellow wagtail (Motacilla flava) or the common wood pigeon (Columba palumbus) can be seen when doing the route.

Nevertheless, up till now nearly 65 birds species have been observed in one moment or other in this humid area surrounded by urban soil.

Other groups like fish or arthropods can also be seen in la Gola. The thicklip grey mullet (Chelon labrosus), the European seabass or sea dace (Dicentrarchus labrax) or the European eel (Anguilla anguilla) make the usual ichthyofauna in the park. Several butterflies, dragonflies, bees, flies and beetles species have also been identified.

Ruta amb GoogleMaps



Ruta con GoogleMaps
GoogleMaps route

Informació de la Gola



Información de la Gola
Information of the Gola

Informació de totes les rutes



Información de totes las rutas
Information all routes